



INSTRUÇÃO DE REGATAS

A notação '[NP]' em uma regra nas Instruções de Regata (IR) significa que um barco não poderá protestar outro barco por infringir essa regra. Isso altera a RRV 60.1(a).

1. REGRAS

1.1. A regata será regida pelas regras definidas nas Regras de Regata a Vela (RRV) 2021/2024 e International Hobie Class Association - IHCA.

1.2. A RRV 40 e o preâmbulo da Parte 4 das RRV são modificados como segue:

1.2.1. A primeira sentença da RRV 40 é eliminada e substituída por: “Cada competidor deve vestir um colete salva vidas de acordo com a regra da classe adequadamente fechado por todos os momentos enquanto em água, exceto quando temporariamente colocando ou tirando roupa”.

1.3. Em todas as regras que se aplicam a esta regata:

1.3.1. O termo “Equipe de apoio” significa técnicos, chefes de equipe e outras pessoas de apoio.

2. ALTERAÇÃO DAS INSTRUÇÕES DE REGATA

2.1. Qualquer alteração nas instruções de regata será afixada antes das 09:00h do dia em que entrará em vigor, exceto alteração na programação de regatas, que será afixada até as 20:00h do dia anterior ao dia em que terá efeito.

3. AVISOS AOS COMPETIDORES

3.1. Avisos aos competidores serão afixados no quadro oficial de avisos do evento, localizado no Grupo de Whatsapp QA - BRASCAT 2024, disponível em: [CLIQUE AQUI](#)

3.2. A secretaria está localizada na sala da Federação de Vela e Motor do Estado do Ceará, com acesso pelo piso da boate do late Clube de Fortaleza.

3.3. Na água, a comissão de regata tem a intenção de monitorar e comunicar com as equipes de apoio no Radio VHF canal 72.

3.4. Exceto em emergência, um barco não poderá fazer transmissões por rádio enquanto estiver em regata, nem receber comunicações não disponíveis para todos os barcos. Esta restrição se aplica também a telefones móveis.

4. SINALIZAÇÃO EM TERRA

4.1. A sinalização em terra será exposta no Quadro de Avisos Virtual com acesso disponível no [item 3.1.](#) deste documento.

5. PROGRAMA DE REGATAS





5.1. A tabela abaixo indica as datas, números de regatas programadas, a hora do primeiro sinal de atenção de cada dia.

Dia	LOCALIZAÇÃO PREVISTA	Classe	Regatas Programadas	Sinal de atenção
13/11 Quarta-feira	RAIA IRACEMA/MUCURIBE	HC 14 e 16 OPEN - Regata de Abertura	1	14:30
14/11 Quinta-feira	RAIA IRACEMA	HC 16 Open	3	13:00
		HC 14 Open	3	13:05
15/11 Sexta-feira	RAIA IRACEMA	HC 16 Open	4	13:00
		HC 14 Open	4	13:05
16/11 Sábado	RAIA IRACEMA/MUCURIBE	HC 14 Open - Maratona	1	10:00
		HC 16 Open - Maratona	1	10:05
	RAIA IRACEMA	HC 16 Open	2	14:00
		HC 14 Open	2	14:05
17/11 Domingo	RAIA IRACEMA	HC 16 Open	2	11:00
		HC 14 Open	2	11:05

5.1.1. O horário limite para o sinal de atenção no último dia será às 13:00.

5.2. De forma a alertar aos competidores que uma regata ou sequência de regatas irá iniciar em breve, a bandeira laranja da linha de largada será hasteada com um sinal sonoro por pelo menos 5 minutos antes do sinal de atenção da primeira largada da regata.

5.2.1. Quando houver sequência de largadas de diferentes classes, a bandeira laranja poderá permanecer hasteada.

6.1. BANDEIRAS DAS CLASSES

6.1. Cada bandeira de classe será a insígnia da classe em um fundo liso, sendo **fundo branco para HC16** e **fundo cinza para HC14** ou como indicado no suplemento.

7. PERCURSOS

7.1. Antes do sinal de atenção, a comissão de regata irá expor o percurso a ser usado no quadro de avisos localizado na CR.





7.2. Os diagramas nas páginas seguintes a IR 13 mostram os percursos, a sequência em que as marcas devem ser passadas e o lado em que devem ser deixadas. **Um suplemento poderá incluir percursos adicionais.**

8. MARCAS

8.1. A comissão de regata poderá utilizar as marcas descritas na tabela a seguir ou, se necessário, substituir uma delas, desde que a nova marca seja apresentada na reunião de velejadores inicial.

Largada	Boia inflável branca cilíndrica
Chegada	Boia inflável branca cilíndrica
Percurso	Boia inflável amarela, cilíndrica
Substituta	Boia inflável laranja, cilíndrica

9. LARGADA

9.1. A linha de largada será entre um mastro expondo uma bandeira laranja no barco da comissão de regata e o lado do percurso da marca de largada.

9.2. Quando duas classes (HC 14 e 16) estiverem posicionadas para largar, o sinal de partida da primeira classe a largar será dado simultaneamente ao sinal de atenção da classe seguinte, a menos que seja dada uma chamada geral, quando o procedimento se reiniciará, na mesma ordem.

9.3. O sinal de atenção será de 5 minutos, conforme tabela abaixo:

Minutos antes do sinal de largada	Sinal Visual	Sinal Sonoro	Significado
5	Hasteia-se Bandeira da Classe	Um	Sinal de atenção
4	Hasteia-se Sinal de Preparação (Papa, Uniform ou Preta)	Um	Sinal de preparação
1	Arria Sinal de Preparação (Papa, Uniform ou Preta)	Um longo	01min para a largada
0	Arria a Band. da Classe	Um	Sinal de largada

10. MUDANÇA DA PRÓXIMA PERNA DO PERCURSO





10.1. Para mudar a próxima perna do percurso a comissão de regata colocará uma nova marca (ou moverá o gate ou a linha de chegada) e removerá a marca original tão logo quanto possível. Quando em uma mudança subsequente uma nova marca for substituída, será por uma marca original.

11. CHEGADA

11.1. A linha de chegada será entre um mastro expondo uma bandeira azul na comissão de regata e o lado do percurso da marca de chegada.

12. TEMPO LIMITE

12.1. [NP] Os tempos limites estão apresentados na tabela a seguir (em minutos), no entanto, no último dia, na regata de percurso, não haverá limitação de tempo para MARCA 1 e TEMPO LIMITE TOTAL, prevalecendo apenas a janela de chegada de 20min após o primeiro colocado de cada classe.

Classe	Marca 1	Tempo Alvo	Tempo Limite Total	Janela de Chegada
Regata de Abertura HC 14	-	40	50	20
Regata de Abertura HC 16	-	30	45	20
Barla-sota HC 14	20	30	45	15
Barla-sota HC 16	15	35	50	20
Maratona	-	60	90	30

13. PROTESTOS E PEDIDOS DE REPARAÇÃO

13.1. Formulários de pedido de audiência estarão disponíveis na secretaria do campeonato. Protestos e pedidos de reparação ou reabertura deverão ser entregues na secretaria dentro do tempo limite apropriado.

13.2. Para cada classe, o tempo limite para protesto será de **60 minutos** após o último barco/competidor chegar na última regata do dia ou a comissão de regatas sinalizar que não haverá mais regatas naquele dia, o que for mais tarde.

13.3. Avisos serão postados até 30 minutos após o tempo limite de protesto para informar aos competidores das audiências em que são partes ou testemunhas e onde as audiências ocorrerão.

13.4. Avisos de protestos pela comissão de regatas, comitê técnico ou comissão de protesto serão postados para informar os barcos conforme as RRV 61.1(b).



DIAGRAMAS DE PERCURSO



PERCURSO BS1: LARGADA - 1p - Chegada

PERCURSO BS2: LARGADA - 1p - GATE - 1p - Chegada

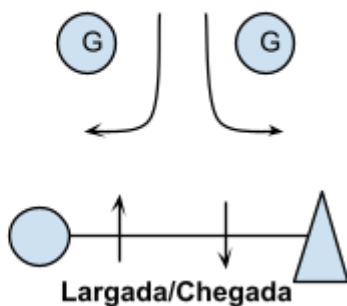
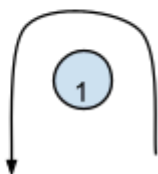



PERCURSO L1: LARGADA - 1p - GATE - Chegada

PERCURSO L2: LARGADA - 1p - GATE - 1p - GATE - Chegada

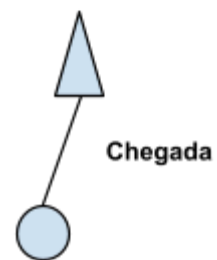
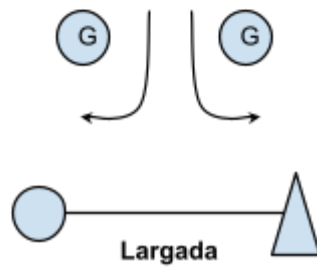
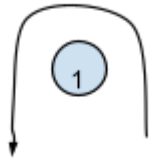



PERCURSO M1: LARGADA - 1p - GATE - Chegada

PERCURSO M2: LARGADA - 1p - GATE - 1p - GATE - Chegada

