

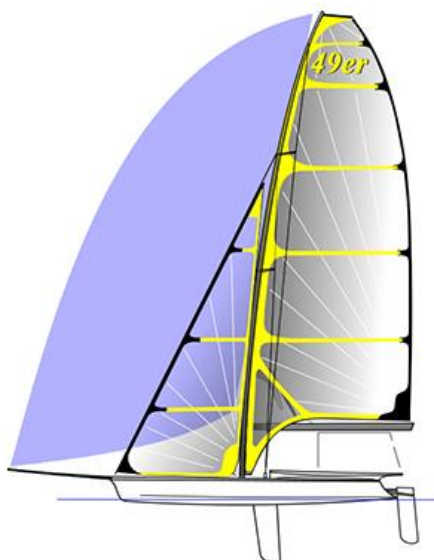

Iate Clube do Rio de Janeiro

CAMPEONATO BRASILEIRO

CLASSE 49er



12 a 15 de setembro de 2023

**AUTORIDADE ORGANIZADORA:
IATE CLUBE DO RIO DE JANEIRO**

**APOIO:
CONFEDERAÇÃO BRASILEIRA DE VELA
FEDERAÇÃO DE VELA DO RIO DE JANEIRO**



Yacht Club do Rio de Janeiro

INSTRUÇÃO DE REGATA

A notação [SP] significa uma regra para a qual uma penalidade padrão pode ser aplicada pela comissão de regatas e comitê técnico sem uma audiência ou uma punição discricionária aplicada pelo Júri com uma audiência. Isso altera a Regra 63.1.

A notação [NP] numa regra significa que um barco não poderá protestar outro barco por infração àquela regra. Isto modifica a RRV 60.1(a).

1. REGRAS

- 1.1. A regata será regida pelas regras definidas nas Regras de Regata a Vela (RRV);
- 1.2. [DP] Competidores e pessoal de apoio devem cumprir com qualquer pedido razoável de um oficial de regata do evento. A falha em cumprir pode ser considerada má conduta;
- 1.3. No caso de haver divergências entre o AR e as IR, prevalecem às últimas. Isso altera a Regra 63.7 das RRV/WS 2021-2024.

2. ALTERAÇÕES DAS INSTRUÇÕES DE REGATA

- 2.1. Serão publicadas até 1 hora antes do início da primeira regata para a qual terão efeito, exceto qualquer alteração da programação, que deverá ser publicada até às 20h do dia anterior.

3. COMUNICAÇÃO COM OS COMPETIDORES

- 3.1. Todos os avisos aos competidores serão eletrônicos e serão publicados no quadro oficial de aviso, grupo de WhatsApp "CAMP. BRAS. 49ER 2023";
- 3.2. Os velejadores inscritos deverão entrar em contato com a secretaria do evento para providenciar sua inclusão e/ou de um representante no grupo;
- 3.3. Para efeito dos prazos requeridos, será considerado o horário de publicação da mensagem;
- 3.4. [DP] Exceto em emergência, desde o sinal de atenção até o final da regata, um barco não deve fazer, nem receber, transmissões de dados ou voz que não estejam disponíveis para os demais competidores. Isso inclui telefones celulares.

4. CÓDIGO DE CONDUTA

- 4.1. [DP] Competidores e pessoal de apoio devem cumprir com qualquer pedido razoável de um oficial de regata do evento. A falha em cumprir pode ser considerada má conduta.

5. SINAIS EM TERRA

- 5.1. Sinais em terra serão mostrados no mastro de bandeiras localizado no cais central do ICRJ;
- 5.2. Quando a Bandeira RECON for mostrada em Terra, o seu significado descrito na SINALIZAÇÃO DE REGATA nas RRV é alterado de "1 minuto" para "não menos que 60 minutos".

6. PROGRAMAÇÃO

6.1. Programação:

Data	Horário	Atividade
12/09	12h	Limite para confirmação de inscrições
	13h	Regatas
13 a 15/09	13h	Regatas

- 6.2. O evento consistirá em uma série de 14 (quatorze) regatas;
- 6.3. Até 4 regatas poderão ser realizadas por dia;
- 6.4. Não será dado sinal de atenção após as 16:30 do dia 15/09/2023.

7. BANDEIRA DA CLASSE

- 7.1. A bandeira da classe será branca com o Símbolo da classe 49er.

8. ÁREAS DE REGATA

- 8.1. As regatas serão disputadas na Baía de Guanabara, preferencialmente nas raias da Escola Naval e Praia do Flamengo.

9. PERCURSO

- 9.1. O diagrama abaixo indica o percurso e suas marcas na ordem e no lado que devem ser contornados;

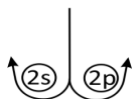
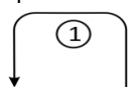

BS 4 - Largada – 1 – 2s/p – 1 – Chegada

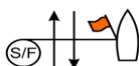



Sate Clube do Rio de Janeiro

10. MARCAS

10.1. As marcas de percurso serão como a seguir:

1 e 2S/P	ALTERAÇÃO	PARTIDA E CHEGADA
CILINDRICA LARANJA	CONICA AMARELA	CILINDRICA BRANCA

10.2. As marcas de partida será uma embarcação da Comissão de Regata com bandeira alaranjada e uma boia inflável conforme item 10.1;

10.3. As marcas de chegada serão uma embarcação da Comissão de Regata com bandeira azul e uma boia inflável conforme item 10.1.

11. OBSTRUÇÕES

11.1. A área entre as duas boias cardinais e a cabeceira da pista do Aeroporto Santo Dumont é um obstáculo;

11.2. Nenhum barco pode cruzar a área de obstrução definida no item 11.1 desta IR, a qualquer momento durante os dias 12, 13, 14 e 15 de setembro de 2023.

12. PARTIDA

12.1. A linha de partida será entre o mastro expondo a bandeira laranja na embarcação de sinalização da CR na extremidade de BE e uma boia inflável conforme item 10.1;

12.2. Para avisar que uma sinalização de partida irá começar em breve, a CR mostrará a bandeira laranja, acompanhada por um sinal sonoro, ao menos cinco minutos antes do sinal de atenção;

12.3. Os barcos que não partirem após 4 minutos do sinal de partida serão considerados DNS. Isto altera as RRV A5.1 e A5.2.

13. ALTERAÇÃO DO PERCURSO

13.1. Para alterar a próxima perna do percurso, a CR poderá posicionar uma nova marca de barlavento e remover as marcas originais, assim que possível, ou reposicionar o(s) gate(s) e/ou a linha de chegada. Quando, em uma subsequente mudança de percurso, uma nova marca é substituída, a marca original poderá ser utilizada;

13.2 Quando houver alteração do Gate apenas a marca 2p será colocada e deverá ser deixada por BB.

14. CHEGADA

14.1. A linha de chegada será entre o mastro expondo bandeira azul na embarcação da CR na linha de chegada e:

a) O mastro, expondo bandeira azul na outra extremidade, ou

b) A marca de chegada.

15. SISTEMA DE PUNIÇÃO:

15.1. A RRV 44.1 e a RRV P2.1 é alterada de forma que a Penalidade de Duas Voltas é substituída pela Penalidade de uma volta;

16. LIMITES DE TEMPO

16.1. Os limites de tempo e tempo objetivo para as regatas da série inicial será o seguinte:

Classe	Limite tempo Regata	Limite de tempo – Marca 1	Janela de Chegada	Tempo Objetivo
49er	50 min.	20 min.	10 min.	30 min.

16.2. Se nenhum barco contornar a 1ª marca dentro do tempo limite para esta marca, a regata será anulada. A falha em atingir este tempo não será motivo para reparação. Isto altera a RRV 62.1(a);

16.3. Barcos que não chegarem dentro da janela de chegada conforme tabela no item 16.1 após o 1º colocado velejar o percurso e chegar serão considerados DNF, sem audiência. Isto altera a RRV 35, A4 e A5.

17. SOLICITAÇÃO DE AUDIÊNCIA:

17.1. [NP] Formulários de protestos estarão disponíveis nas secretarias do evento. Protestos e pedidos de reparação ou reabertura devem ser entregues naquelas secretarias no prazo especificado;

17.2. Protestos de barcos sobre elegibilidade e regras de classe deverão ser apresentados até o final do prazo de protestos do 1º dia de regatas;

17.3. O prazo de protesto será de 60 minutos após a chegada da Comissão de Regata na Sede da regata;

17.4. O mesmo prazo de protestos do item 17.3 se aplica a todos os protestos da Comissão de Regata e da Comissão de Protesto sobre incidentes que observaram na área de regatas e para pedidos de reparação. Isto modifica a regra 61.3 e 62.2;

17.5. Avisos aos competidores serão publicados em até 30 minutos depois de encerrado o prazo de protestos, a fim de informá-los das audiências nas quais serão partes ou citados como testemunhas. A Diretoria de Vela informara quando serão realizadas as audiências de protestos;

17.6. Avisos de protestos da Comissão de Regatas ou da Comissão de Protestos serão informados no quadro de avisos para informação dos barcos, de acordo com a regra 61.1(b);

18. PONTUAÇÃO

18.1. O evento será válido com ao menos 3 (três) regatas completadas;

18.2. Quando até 6 (seis) regatas forem completadas, a pontuação do barco na série será a soma de suas pontuações em cada regata;



Yate Clube do Rio de Janeiro

18.3. Quando 07 (sete) ou mais regatas forem completadas, a pontuação do barco na série será a soma de suas pontuações de cada regata, excluindo-se seu pior resultado.

19. MEDIDAS DE SEGURANÇA

19.1. [SP][NP]. Um barco que se retira da regata deve notificar a Comissão de Regata, o quanto antes, preferencialmente pelo canal 74, ou pelo telefones: +55 (21) 99660-5702 e +55 (21) 99733-7126 ou de outra forma possível.

20. SUBSTITUIÇÃO DE TRIPULANTES OU EQUIPAMENTO [NP] [DP]:

20.1 A substituição de competidores não será permitida sem prévia autorização escrita da comissão de regatas;

20.2 A substituição de equipamento danificado ou perdido não será permitida a menos que autorizada pela comissão de regatas. Solicitação de substituição deve ser feito à Comissão de Regatas na primeira oportunidade razoável.

21. [DP] EMBARCAÇÕES DE APOIO:

21.1. Embarcações não registradas oficialmente e/ou não identificadas corretamente serão consideradas embarcações não oficiais;

21.2. Todas as pessoas a bordo de embarcações de apoio serão consideradas pessoal de apoio;

21.3. [NP] Embarcações de apoio devem permanecer fora das áreas onde os barcos estejam ou vão estar competindo, e não devem estar a menos de 100 metros de qualquer barco competindo, do momento em que a bandeira laranja é mostrada no barco da CR de largada, até que o último barco da última classe desta regata tiver chegado, ou a CR sinalizado que todas as regatas foram retardadas ou anuladas;

21.4. [NP] Embarcações de apoio não poderão ficar no alinhamento da linha de largada e linha de chegada;

21.5. [NP] Para observar a regata, embarcações de apoio, poderão se mover de sotavento para barlavento pelo lado de bombordo da raia, permanecendo bem afastados (pelo menos 100 metros) dos barcos;

21.6. [NP] Quando um membro da CR ou da CP determinar a uma embarcação de apoio que se afaste da área de regatas, este deverá atender, imediatamente;

21.7. Todos os barcos associados com uma embarcação de apoio que infrinja algum sub-item da IR 21, poderão ser penalizados;

21.8. (SP) (NP) TODO BARCOS E/OU BOTES DE APOIO, BARCOS E/OU BOTES DE ESPECTADORES, O CONDUTOR DEVE TER O KILL CORD (DISPOSITIVO DE CORTA ENERGIA DO MOTOR) FIXADO AO CORPO, DESDE O MOMENTO QUE SAÍ DO CLUBE ATÉ O SEU RETORNO. Recomendamos a todos os técnicos e pilotos de embarcações de apoio que tragam rádio VHF para comunicação com a CR, somente em caso de emergência.

22. PREMIAÇÃO

22.1. Serão premiados os 3 (Três) primeiros colocados na classificação geral;

22.2. Cerimônia de Premiação será no dia 15/09, logo após as regatas, na tenda no Patamar do hangar 3.

23. DECLARAÇÃO DE RISCO

23.1. Os competidores participam da regata a seu próprio risco. Considere a regra 3, Decisão de Competir. O esporte a vela por sua natureza é um esporte imprevisível e desta forma envolve risco. Por participar no evento, cada competidor e equipe de apoio concorda que:

a) Estão cientes do risco inerente envolvido no esporte e aceitam a responsabilidade de expor a si mesmos, sua tripulação e barco a tal risco enquanto tomando parte no evento;

b) Eles são responsáveis pela sua segurança, de suas tripulações, do barco e suas outras propriedades enquanto em água ou em terra;

c) Eles aceitam a responsabilidade por qualquer prejuízo, dano ou perda até a extensão causada por suas ações ou omissões;

d) O fornecimento de uma equipe de comissão de regatas, barcos de segurança, árbitros e outros oficiais e voluntários pela organização não isenta os competidores de suas próprias responsabilidades;

e) A cobertura de um barco de segurança para esta tarefa, particularmente em extremas condições de tempo, será conforme possa ser viável nestas circunstâncias.

23.2. A Autoridade Organizadora não aceitará qualquer responsabilidade por danos materiais, físicos ou morte relacionados diretamente com a série de regatas e seus antecedentes, durante ou depois de completado o evento.

24. TABUA DE MARÉ

12/09 TER	07:51	1.1	13/09 QUA	08:23	0.1	14/09 QUI	08:53	0.2	15/09 SEX	09:21	0.1
	13:58	1.2		14:19	1.3		14:45	1.3		15:08	1.3
	20:06	0.4		20:36	0.3		21:02	0.3		21:28	0.3

25. DIVULGAÇÃO

A organização deverá fazer divulgação de fotos e vídeos no Instagram; assim, os velejadores que quiserem compartilhar suas fotos e vídeos devem marcar @vela.icrj e/ou colocar as hashtags #icrj #campeonatobrasileiro49er2023.