



*CAMPEONATO ESTADUAL*  
**CLASSE DINGUE 2021**  
*CLUBE NAVAL CHARITAS*

**AVISO DE REGATAS**

Alterado em 10/03/2021



2 A 4 DE ABRIL DE 2021

Apoio:





## 1. REGRAS

- 1.1 Este evento será regido pelas regras como definidas nas Regras de Regata a Vela (RRV) 2021/2024 da World Sailing.
- 1.2 Os apêndices P e T das RRV serão aplicados.
- 1.3 Em todas as regras governando este evento:
  - [DP] Indica uma regra para a qual a penalidade ficará a critério da CP e poderá ser menor que uma desclassificação.
  - [NP] Indica uma regra que não poderá ser usada para protesto ou pedido de reparação por um barco. Isto altera RRV 60.1(a).
  - [SP] Indica uma penalização padrão, que pode ser aplicada pela Comissão de Regatas, ou pelo Comitê Técnico, sem audiência, ou uma penalidade discricionária pode ser aplicada pela Comissão de Protestos com audiência. Isto altera as RRV 63.1 e A5.

## 2. PROPAGANDA [SP][NP]

- 2.1 Barcos podem ser requeridos a exibir propaganda e/ou números de proa a critério da organização.

## 3. ELEGIBILIDADE E INSCRIÇÕES

- 3.1 A regata é aberta a todos os barcos da classe Dingue, cujos velejadores estejam em dia com sua respectiva federação estadual.
- 3.2 Os barcos elegíveis somente poderão se inscrever a partir de 14/03/2021, por meio do site <http://www.velaviagem.com.br> até às 11:30 horas de 02/04/2021.
- 3.3 Recomenda-se que todo velejador possua e informe seu World Sailing Sailor ID no formulário de inscrição. O mesmo pode ser obtido em: [https://www.sailing.org/sailor\\_id\\_request.php](https://www.sailing.org/sailor_id_request.php)
- 3.4 A inscrição de um barco somente estará concluída após o cumprimento dos quesitos de elegibilidade e da verificação do pagamento da taxa de inscrição.

## 4. TAXAS

- 4.1 O Valor da Taxa de Inscrição é de R\$ 150,00 por barco.
- 4.2 O Pagamento deverá ser feito SOMENTE ATRAVÉS DE DEPÓSITO, OU TRANSFERÊNCIA BANCÁRIA para: DEPARTAMENTO NÁUTICO DO CLUBE NAVAL, CNPJ: 33.868.654/0004-33 Banco: ITAÚ 341 - Agência: 8325 - C/C: 01600-7
- 4.3 O Comprovante de pagamento deverá ser enviado por e-mail para [nautica@cncharitas.org.br](mailto:nautica@cncharitas.org.br)

## 5. PROGRAMAÇÃO

DATA	HORA	ATIVIDADE
01/04 – Quinta	10:00 – 18:00	Medição.
02/04 – Sexta	08:00 - 10:30	Medição. (Pendências)
	11:30	Término das inscrições.
	13:00	Regatas
03/04 – Sábado	13:00	Regatas
04/04 – Domingo	13:00	Regatas
	16:00	Horário limite para largar
	Após protestos	Entrega de prêmios

- 5.1 Estão programadas até 8 regatas.
- 5.2 3 regatas devem ser completadas, para validar a série.
- 5.3 Até 3 regatas poderão ser disputadas por dia.
- 5.4 O início das regatas está previsto para as 12:30 horas;
- 5.5 No último dia de regatas, nenhum sinal de partida será efetuado após às 16h.

## 6. PONTUAÇÃO

- 6.1 Quando 5 (cinco) ou mais regatas forem completadas, a pontuação do barco na série será a soma de suas pontuações de cada regata, excluindo-se seu pior resultado.

## 7. INSTRUÇÕES DE REGATA

- 7.1 [NP] As Instruções de Regata estarão disponíveis no site do evento e na Secretaria do Campeonato após o dia 01/04/2020.

## 8. PERCURSOS

- 8.1 Serão utilizados percursos do tipo barla/sota. As Instruções de Regata informarão outros detalhes.

## 9. LOCAL E AREA DE REGATA

- 9.1 O evento terá como sede o Clube Naval Charitas, localizado na Avenida Carlos Ermelindo Marins, 3100, Jurujuba, Niterói – RJ. - <http://cncharitas.org.br>
- 9.2 As regatas serão realizadas nas enseadas de São Francisco, Icaraí, ou nas proximidades da Ilha de Boa Viagem, aproximadamente na área demarcada na figura abaixo. As Instruções de regata indicarão maiores detalhes sobre escolha e localização das raia.

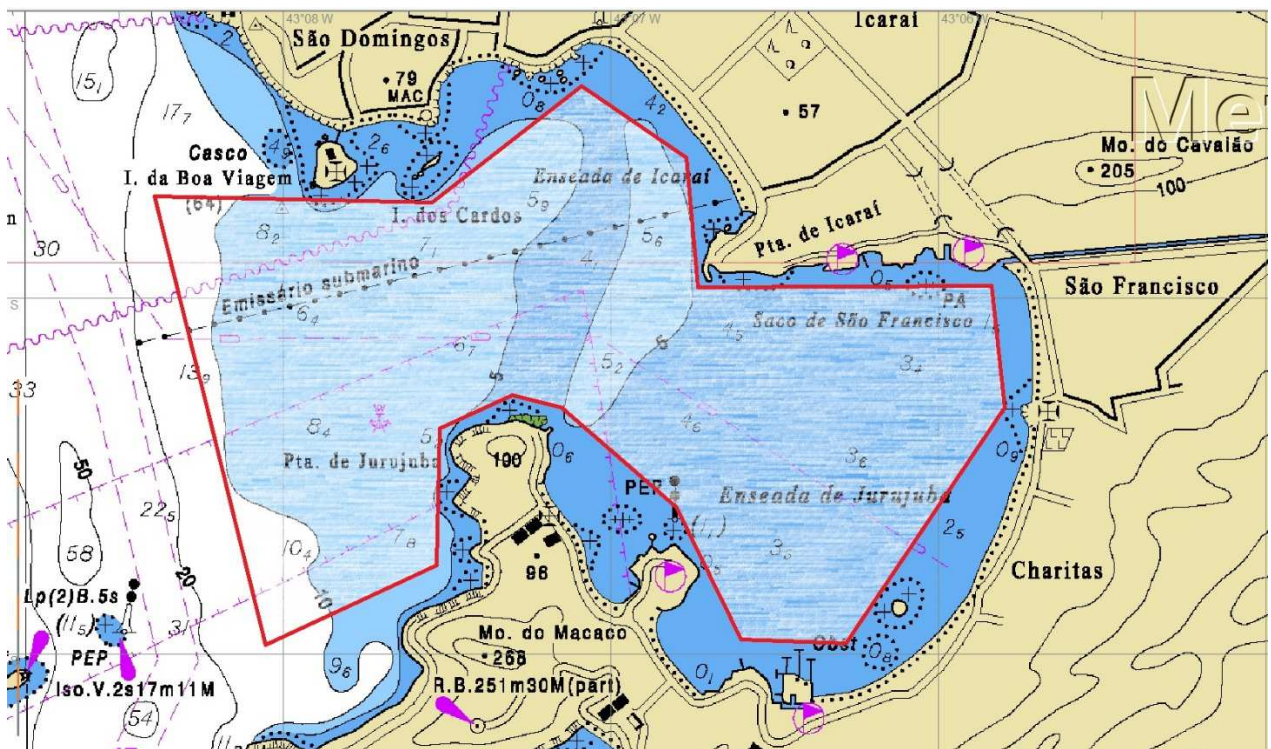

## 10. MEDIÇÃO E VISTORIA DE MATERIAL [DP]

- 10.1 É obrigatória a medição do barco e equipamento e pesagem da tripulação antes da 1ª Regata, dentro do prazo estabelecido no item programação acima. As tripulações que precisarem colocar lastro nos barcos para compensar o peso, deverão efetuar a pesagem dos lastros no mesmo horário da pesagem da tripulação.
- 10.2 A qualquer momento, durante o campeonato, um barco poderá ser selecionado para medição, pesagem e/ou verificação de equipamentos.

## 11. EMBARCAÇÕES DE APOIO [NP][DP]

- 11.1 Todas as Embarcações de apoio (treinadores, pais, pessoas relacionadas e demais pessoal de apoio) deverão ser obrigatoriamente registrados na secretaria do evento e os responsáveis serão identificados com bandeiras numeradas e receberão instruções de como se comportar e se



posicionar na área de regata. Haverá um depósito caução no valor de R\$ 50,00 (Cinquenta Reais) que deverá ser pago em espécie, no momento da retirada da bandeira de identificação. Este valor será restituído integralmente, quando as bandeiras forem devolvidas ao final do evento.

- 11.2** Recomendamos a todos os técnicos e pilotos de embarcações de apoio que tragam rádio VHF para comunicação com a CR em caso de necessidade.

## 12. LOCAL DE PERMANÊNCIA [NP][DP]

**12.1** Após a medição, os barcos inscritos deverão permanecer na sede do evento, nos locais a eles designados durante todo o período do evento, exceto quando na água para treinar, ou competir.

- 12.2** Os barcos de fora do Clube Naval Charitas poderão permanecer no clube de 27/03 a 11/04.

## 13. PREMIAÇÃO

- 13.1** Prêmios serão distribuídos conforme regras da classe:

<b>Categoria</b>	<b>Prêmios</b>
<b>Geral</b>	1º ao 5º Lugar
<b>Juvenil</b> – Timoneiros com até 16 anos completos	1º ao 3º Lugar
<b>Sênior</b> – Timoneiros com idade entre 17 e 44 anos inclusive.	1º ao 3º Lugar
<b>Master</b> – Timoneiros com idade entre 45 e 55 anos inclusive	1º ao 3º Lugar
<b>Grand Master</b> - Timoneiros com idade acima de 55 anos	1º ao 3º Lugar
<b>Duplas Mistas</b> – Tripulações com um velejador e uma velejadora	1º ao 3º Lugar
<b>Feminina</b> – Tripulações com 2 velejadoras.	1º ao 3º Lugar
<b>1.5</b> – Tripulações com peso igual ou superior à 150 kg	1º ao 3º Lugar
<b>Estreante</b> - timoneiros que nunca disputaram um Campeonato Brasileiro como tal, tiverem menos de 1 (um) ano na classe, ou nunca competiram como timoneiro, por outra classe. A Inscrição nesta categoria, depende de aprovação pela Secretaria Nacional da classe.	1º ao 3º Lugar

## 14. ISENÇÃO DE RESPONSABILIDADE

**14.1** Os competidores participam da regata a seu próprio risco. Considere a regra 3, Decisão de Competir. A Autoridade Organizadora não aceitará qualquer responsabilidade por danos materiais, físicos ou morte relacionados diretamente com a série de regatas e seus antecedentes, durante ou depois de completado o evento.

- 14.2** A decisão de participar do campeonato caracteriza um ato unilateral do competidor, ciente dos riscos que a atividade náutica proporciona, devendo os menores de 18 anos ter autorização por escrito dos pais ou responsáveis.

## 15. EQUIPAMENTO ELETRÔNICO [DP][NP]

- 15.1** É autorizada a utilização de câmeras de filmagem fixadas no barco, mas estas imagens não poderão ser usadas como evidência em protestos.

## 16. HOSPEDAGEM

O Clube possui suítes para até 4 pessoas, e alojamentos coletivos onde se alojam até 14 velejadores em beliches. Reservas e informações sobre hospedagem com o Centro de Atendimento ao Sócio (CAS), endereço eletrônico: [cas@cncharitas.org.br](mailto:cas@cncharitas.org.br). **Será cobrada a tarifa de sócio para os velejadores.**

## 17. INFORMAÇÕES

Para maiores informações entrar em contato com:

Clube Naval Charitas

Avenida Carlos Ermelindo Marins, 3100, Jurujuba, Niterói – RJ, 24.370-190, +55 21 2109-8125 e 8110

Secretaria Náutica: E-mail: [nautica@cncharitas.org.br](mailto:nautica@cncharitas.org.br)