



38º Campeonato Sul Brasileiro da Classe Optimist

Veleiros do Sul, Porto Alegre, RS

De 03 a 07 de setembro de 2016

AVISO DE REGATA

1. REGRAS

- 1.1.** A regata será regida pelas regras, tais como enumeradas nas definições das Regras de Regata a Vela da ISAF (RRV).
- 1.2.** Aplicam-se as prescrições da CBVela assim como o Regulamento Geral da ABCO.
- 1.3.** A RRV 61.1 “Informando ao protestado” é modificada como segue:
 - a)** Adiciona-se à regra 61.1 (a): “O barco protestante deve informar a Comissão de Regatas, junto à linha de chegada, sobre o(s) barco(s) sendo protestados, imediatamente após chegar.
- 1.4.** A RRV 40 e o preâmbulo da Parte 4 das RRV são modificados como segue:
 - a)** A primeira sentença da RRV 40 é eliminada e substituída por: “Cada competidor deve vestir um colete salva vidas de acordo com a regra da classe 4.2 (a) adequadamente fechado por todos os momentos enquanto em água, exceto quando temporariamente colocando ou tirando roupa.
- 1.5.** As RRV sinal de regata RECON e 66 são alteradas, respectivamente: tempos para sinalizar em terra e modificação de prazos. As alterações serão detalhadas nas Instruções de Regata. As instruções de regata podem modificar outras regras de regata.

2. PROPAGANDA

- 2.1** Os competidores poderão exibir propaganda no casco de acordo com o Regulamento da ISAF 20.3.2 mas conforme restrito pela regra da classe 2.8.
- 2.2** Os barcos participantes poderão ser requeridos a exibir publicidade escolhida e fornecida pela organização do evento.

3. ELEGIBILIDADE E INSCRIÇÕES

- 3.1** O evento é aberto a velejadores das categorias Veteranos e Estreantes que:
 - a)** Estiverem de acordo com o Regulamento 19 da ISAF;
 - b)** Tenham ano de nascimento igual ou posterior à 2001;
 - c)** Estejam em dia com a anuidade da ABCO 2016;
 - d)** Possuam certificado de medição válido.
- 3.2** A confirmação da anuidade e do certificado de medição será feita através de lista fornecida pela ABCO à organização do evento.



- 3.3** Velejadores elegíveis deverão fazer pedido de inscrição preenchendo o formulário de pedido de inscrição do **Anexo C** que deverá ser entregue na secretaria do evento até às 11h de 03/09/2016 acompanhado dos seguintes documentos:
- Comprovante do pagamento da taxa de inscrição conforme o item 3.1;
 - Cópia de RG ou da certidão de nascimento;
 - Autorização do **Anexo D**, assinada por pai ou responsável;
 - Cópia do seguro saúde (Opcional mas recomendado. Aqueles que o possuem informem companhia e número do associado);
 - Ficha de medição assinada pelo medidor chefe. (somente para os que não apresentarem selo de medição do último brasileiro).
- 3.4** Inscrições antecipadas poderão ser feitas enviando-se o formulário do **Anexo C** acompanhado de cópia do comprovante de pagamento da taxa de inscrição conforme o item 3.1 por correio eletrônico ao endereço sulbraoptimist2016@vds.com.br aos cuidados da secretaria esportiva, Odecio ou Douglas. Para confirmação da inscrição deverão comparecer na secretaria do evento no prazo estipulado no item 3.3 com os documentos complementares conforme 3.1.

4. TAXA DE INSCRIÇÃO

- 4.1** Poderá ser paga por depósito nominal ao Veleiros do Sul ou diretamente na secretaria do evento, em dinheiro ou cartão de crédito operação débito, nos seguintes valores:

Até 15 de julho de 2016	R\$ 150,00
A partir de 16 de julho de 2016	R\$ 220,00

a) Opção 1: depósito em conta corrente:

Banco nº 033 – Banco Santander Agência 1464 – Tristeza

Conta Corrente: 13-000041-0

Favorecido: Veleiros do Sul Associação Náutica Desportiva

CNPJ 92.948.785/0001-47.

Enviar a cópia do depósito bancário e da ficha de inscrição por e-mail para esportiva@vds.com.br

b) Opção 2: Cartão de Crédito

Para autorizar o Veleiros do Sul para debitar o valor correspondente do seu cartão de crédito, preencha o formulário do **Anexo B – Debit Authorization for Credit Card** e envie por email para sulbraoptimist2016@vds.com.br indicando seu **número** de cartão de crédito (CARD number), **código de segurança** (security code), **nome do titular** do cartão de crédito internacional, **operadora** de seu cartão de crédito, **data da validade** do cartão e também **uma cópia** do cartão de crédito.

5. PROGRAMAÇÃO

5.1 Inscrições, Medições e Confirmação da inscrição:

03/09/2016, Sábado, das 09h até 18h.

04/09/2016, Domingo, das 09h até 11h.

04/09/2016, Domingo, 10:30h reunião de timoneiros no salão social.



5.2 Dias de Regata e Classes:

04/09/2016, Domingo	Regatas Veteranos e Estreantes.
05/09/2016, 2ª feira	Regatas Veteranos e Estreantes.
06/09/2016, 3ª feira	Regatas Veteranos e Estreantes.
07/09/2016, 4ª feira	Regatas Veteranos e Estreantes.
	Cerimônia de Encerramento e Premiação após as regatas.

5.3 Número de Regatas:

Classes	Número de Regatas	Regatas por dia	Máximo de Regatas/dia
Optimist Veteranos	12	3	4
Optimist Estreantes	8	2	2

5.4 O sinal de atenção da primeira regata de cada dia está programado para as 13h.

5.5 Não será dado nenhum sinal de partida após as 16h00 do dia 07/09/2016.

6. MEDIÇÕES

6.1 Cada barco deverá ter seu certificado de medição válido. Além disso, poderá haver medição antes do evento da mastreação, vela, leme, bolina e casco além de vistoria dos itens de segurança. Barcos e equipamentos de ambas as categorias medidos no último Campeonato Brasileiro da Classe que apresentarem o respectivo selo de medição não precisarão ser medidos.

6.2 Durante o evento poderá haver inspeção de medição dos itens da regra da classe dentro d'água.

6.3 Cada item de medição e segurança inspecionado e que não estiver de acordo com as regras será punido com 5 pontos, não cumulativo por regata, isso altera as regras 35 e A4;

6.4 Competidores poderão somente usar um casco, uma bolina, um leme (com cana e extensão), um mastro, uma retranca, uma espicha e uma vela durante o campeonato. Essas partes do equipamento serão medidas conforme os regulamentos de medição, e aprovados de forma a estar de acordo com as Regras da Classe e do Comitê de Medição;

6.5 A substituição de um equipamento danificado poderá ser feito desde que:

- O equipamento danificado tenha sido checado pelo Comitê de Medição.
- O equipamento substituído seja apresentado para medição ao Comitê de Medição após as regatas do dia.
- Tal substituição deverá ser aprovada pela Comissão de Regatas.

6.6 Competidores somente poderão participar do campeonato em barcos corretamente registrados no seu país de origem, devendo usar o numeral da vela correspondente àquela embarcação. Excetuam-se a essa disposição os competidores que comprovadamente usarem barcos alugados, que entretanto deverão utilizar o seu numeral oficial.



7. FORMATO:

- 7.1** Caso o número de inscritos ultrapasse 80, os competidores serão divididos em flotilhas para velejar uma série classificatória seguida por uma série final.
- 7.2** Se 5 regatas da série qualificatória não forem completadas até o final do terceiro dia de regatas, esta classificatória continuará até o final do dia no qual uma quinta regata qualificatória for completada.
- 7.3** Uma regata da série qualificatória não será computada até que todas as flotilhas tenham completado aquela regata.

8. INSTRUÇÕES DE REGATA

- 8.1** Estarão à disposição dos competidores na Secretaria do Campeonato, sendo entregues no momento da confirmação da inscrição.

9. LOCAL DAS REGATAS

- 9.1** Sede do Evento: Veleiros do Sul – Av. Guaíba, 2941, Vila Assunção, Porto Alegre, RS, com a área de Regatas na baía do Cristal.
- 9.2** O **Anexo A** mostra o local da área de regata.

10. PERCURSO

- 10.1** Será utilizado o percurso trapezoidal tradicional da Classe Optimist.

11. SISTEMA DE PUNIÇÃO

- 11.1** Será aplicado o Apêndice P.

12. PONTUAÇÃO

- 12.1** Na Classe Optimist Veteranos, quatro regatas completadas são necessárias para que se constitua a série do campeonato Sul Brasileiro que terá os seguintes descartes:
 - a)** Quando menos de 5 regatas forem completadas, a pontuação do barco na série será a soma de suas pontuações em cada regata;
 - b)** Quando 5 ou mais regatas forem completadas, a pontuação do barco na série será a soma das pontuações em cada regata, excluindo-se seu pior resultado.
- 12.2** Na Classe Optimist Estreantes, três regatas completadas são necessárias para que se constitua a série do campeonato Sul Brasileiro que terá os seguintes descartes:
 - a)** Quando menos de 4 regatas forem completadas, a pontuação do barco na série será a soma de suas pontuações em cada regata.
 - b)** Quando 4 ou mais regatas forem completadas, a pontuação do barco na série será a soma de suas pontuações em cada regata, excluindo-se o seu pior resultado.

13. BARCOS E PESSOAL DE APOIO

- 13.1** Todos os técnicos deverão se inscrever preenchendo o formulário do **Anexo E** entregando-o na secretaria do evento.



14. LOCAL DE PERMANÊNCIA

14.1 Os barcos deverão ser guardados nos locais a eles designados pela organização do campeonato.

15. SEGURANÇA

15.1 Além das Regras da Classe IODA 4.2(a) e (b), 4.3(a) e (b), todo barco deve ter a bordo um remo com uma superfície mínima de 0,025 m², preso ao barco por um cabo e todo competidor deverá ter um apito amarrado ao colete salva-vidas. Aos que descumprirem com esta instrução poderá ser aplicada uma penalidade de 5 pontos para cada regata na qual eles tenham falhado em observar esta instrução. Isto altera a Regra 35 e A4.

16. PREMIAÇÃO

16.1 Premiação individual

Classificação/Classe	Optimist Veteranos	Optimist Estreantes
Classificação geral	1º ao 10º	1º ao 5º
Classificação Cat. Mirim Masculino	1º ao 3º	1º ao 3º
Classificação Categoria Mirim Feminino	1º ao 3º	1º ao 3º
Classificação Categoria Infantil Masculino	1º ao 3º	1º ao 3º
Classificação Categoria Infantil Feminino	1º ao 3º	1º ao 3º
Classificação Categoria Juvenil Masculino	1º ao 3º	1º ao 3º
Classificação Categoria Juvenil Feminino	1º ao 3º	1º ao 3º

16.2 Também serão premiados o melhor Estado, a melhor Flotilha e prêmio de participação a todos os velejadores inscritos.

17. RESPONSABILIDADE

17.1 Os competidores participam da regata a seu próprio risco. Considere a regra 04, decisão de competir. A Autoridade Organizadora não aceitará qualquer responsabilidade por danos materiais, físicos ou morte relacionados diretamente com a série de regatas e seus antecedentes, durante ou depois de completado o evento.

18. INFORMAÇÕES COMPLEMENTARES

18.1 Cada competidor deve trazer o seu carrinho de encalhe devidamente identificado.

18.2 Cada flotilha deverá informar, com antecedência mínima de 48 (quarenta e oito) horas a data de chegada dos seus barcos, quantidade e a forma com a qual estarão sendo transportados (reboque, caminhão, carreta, etc), o mesmo vale para a saída dos barcos após o campeonato. Esta operação deverá ser agendada com um mínimo de 48 horas pelo email sulbraoptimist2016@vds.com.br, com Odecio ou Douglas.

Nome	Veleiros do Sul – Sede Esportiva do Evento
Endereço	Av. Guaíba, 2941, Vila Assunção, Porto Alegre-RS, CEP 91900-420, +55 51 3265-1717 R 209
E-mail	sulbraoptimist2016@vds.com.br
Web site	www.vds.com.br
Contato	Douglas, Rafael, Odecio



Anexo A - ÁREA DE REGATAS

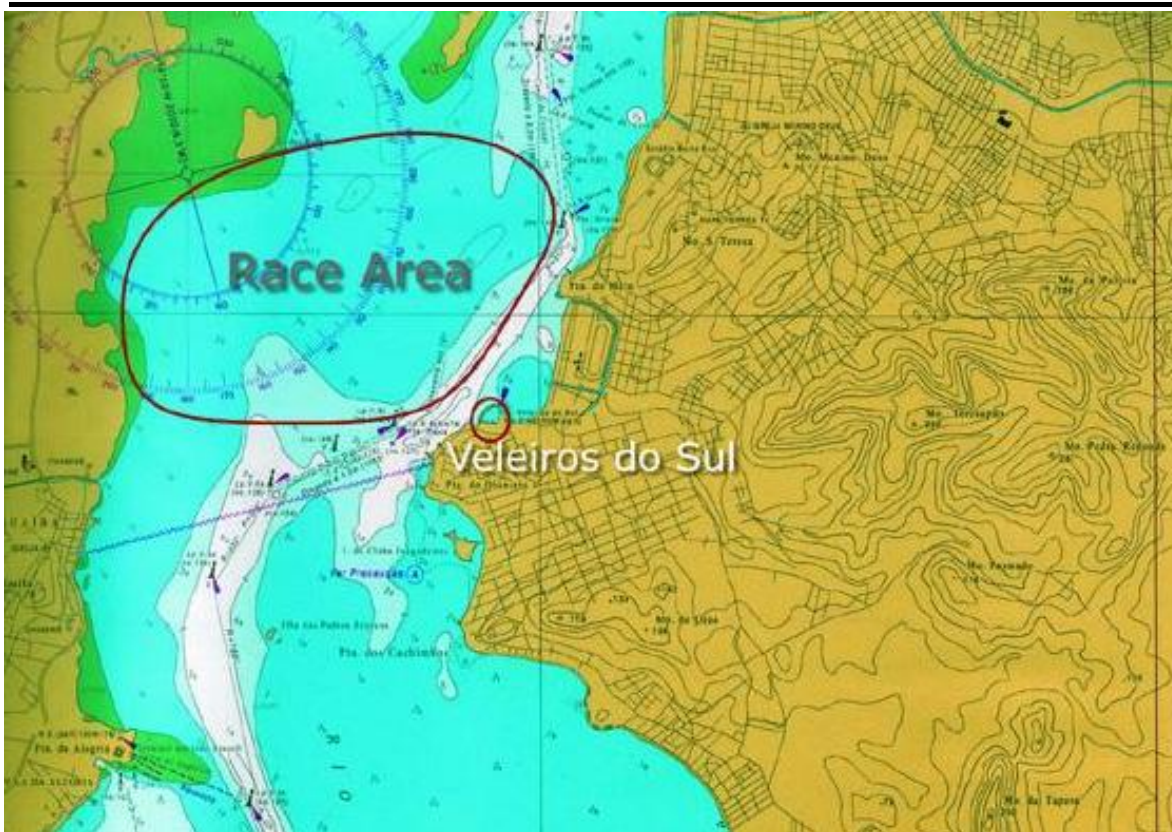



Anexo B – Debit Authorization for Credit Card

Campeonato Sul Brasileiro da Classe optimist 2016 Porto Alegre, RS, BRAZIL, September, 03th to 07th, 2016	
Form 1: Payment Entry Fee	
To be returned not later than July, 31st, 2016	
1- Clube/Clube	Pais/Country
2- Dados dos velejadores/Sailors facts	
Number of sailors:	Veteranos <input type="checkbox"/> Estreantes <input type="checkbox"/> técnicos/Team Leader <input type="checkbox"/>
3- Transferência de fundos/Transfer of funds	
Sailors entry fees <input type="checkbox"/>	x R\$ ____ = <input type="text"/> (A)
<small>Number of sailors</small>	
4- Total Transferido/Total transferred	<input type="text"/> (B)
Debit Authorization for Credit Card	
I authorize the Club to proceed with a debit transaction on my credit card as per the specifications and values below:	
Credit Card No: _____	
Security Code: _____	Expiration Date: ____/____/____
Credit Card Operator (VISA, Mastercard, American Express or other): _____	
Name as written on card: _____	
Place and Date: _____, ____/____/____	
Note: It's necessary must send e-mail with copy of the credit card to esportiva@vds.com.br	
5- Contact details	
Name	<input type="text"/>
Position	<input type="text"/>
Phone	<input type="text"/>
Fax	<input type="text"/>
Date	<input type="text"/>
Signature	<input type="text"/>



ANEXO C - FICHA DE PEDIDO DE INSCRIÇÃO

38º CAMPEONATO SUL BRASILEIRO CLASSE OPTIMIST 2016

Nome: _____ NUMERAL: _____

Número da Plaqueta da ISAF do Casco: _____

CLASSE OPTIMIST VETERANOS CLASSE OPTIMIST ESTREANTES

MIRIM MASCULINO INFANTIL MASCULINO JUVENIL MASCULINO
 MIRIM FEMININO INFANTIL FEMININO JUVENIL FEMININO

Nascimento: ____/____/____

Endereço: _____

Bairro: _____ Cidade: _____ Estado: ____ CEP: _____

Telefone: (____) _____ E-mail: _____

Nome do Técnico: _____

Clube: _____ Nome da Flotilha: _____

Federação Estadual: _____ Plano de Saúde (se houver): _____

Tamanho da Camisa:

P Inf M Inf G Inf P ADULTO M ADULTO

Nome do Responsável: _____

Assinatura do Responsável: _____

Aceito cumprir obediência às Regras de Regata a Vela e todas as demais regras que governam este evento.

Assinatura do Velejador: _____ Data: ____/____/____



ANEXO D - AUTORIZAÇÃO DO RESPONSÁVEL

Autorizo o(a) velejador(a) _____ a participar do 38º Campeonato Sul Brasileiro de Optimist. Declaro que assumo total responsabilidade por qualquer dano físico e material que ele (a) possa sofrer ou causar no Campeonato, isentando de responsabilidade o Veleiros do Sul, a Comissão Organizadora e demais entidades e pessoas envolvidas na organização e realização deste Campeonato.

_____, _____ de _____ de _____.

Local e data

Nome Legível do Responsável

Assinatura do Responsável



ANEXO E

FORMULÁRIO DE CADASTRO DOS TÉCNICOS

Nome: _____

RG: _____ CPF: _____ Registro ISAF (se houver): _____

Endereço: _____

Bairro: _____ Cidade: _____ Estado: ____ CEP: _____

Telefone: (____) _____ E-mail: _____

Endereço de Trabalho: _____

Bairro: _____ Cidade: _____ Estado: ____ CEP: _____

Telefone: (____) _____

Clube: _____ Flotilha: _____

Plano de Saúde (se houver): _____

Tamanho da Camisa:

P ADULTO

M ADULTO

G ADULTO

GG ADULTO

Assinatura: _____

Local: _____ Data: ____/____/____



ANEXO F

INFORMAÇÕES SOBRE HOSPEDAGEM (Não fazem parte do Aviso de Regata)

1. HOSPEDAGEM

1.1 Alojamento Marinheiro do Veleiros do Sul - Taxa de R\$ 40,00 por dia por pessoa

Haverá 86 vagas nos alojamentos marinhos coletivos do Clube, sendo:

Alojamento 1 – 6 vagas

Alojamento 2 – 8 vagas

Alojamento 3 – 16 vagas

Alojamento 4 – 8 vagas

Alojamento 5 – 16 vagas

Alojamento 6 – 16 vagas

Alojamento 7 – 16 vagas

As solicitações de reservas devem ser feitas até **15/07/2016** pelos capitães de Flotilha preenchendo o formulário anexo.

IMPORTANTE: Somente serão feitas reservas no alojamento do Clube para os velejadores e técnicos que tenham enviado ficha de inscrição no campeonato e tenham feito o pagamento da taxa de inscrição.

Após confirmada a vaga no alojamento, será solicitado que seja feito o pagamento da taxa de uso. As formas de pagamento são idênticas as do pagamento da taxa de inscrição, ou seja, via depósito ou cartão de crédito conforme letras a) e b) do item 4 do do Aviso de Regata.

O clube fornece travesseiro, lençol e cobertor.

Cada hospede deve trazer os itens de higiene pessoal e toalha.





1.2 ADESBAM – Dstante 3,1 Km do Clube

Rua Mário Totta, 108 – Bairro Tristeza – Porto Alegre

Fone: 51 3211.4666 com Andréia.

adesbam@adesbam.com.br <http://www.adesbam.com.br/>

8 aptos de até 4 lugares cada.

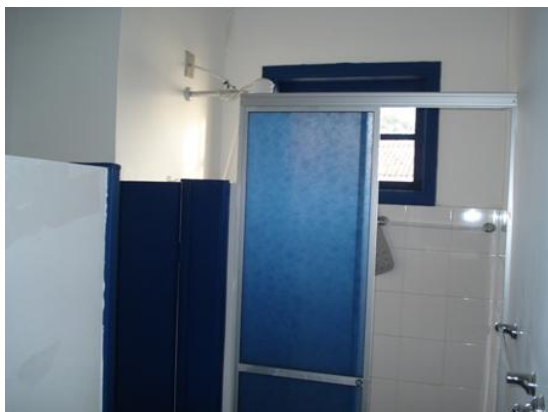

1.3 Casa Sr. Sergio Steiner e Lílian Steiner (distante 3,2 Km do Clube) - Casa para 6 pessoas

Rua Dr. Armando Barbedo, 54 – Bairro Tristeza

Fone: +55 51 3222.5184 com Lilian +55 51 9959. 9521 ou Sérgio Steiner +55 51 9639.3231

sergio.steiner54@gmail.com

1.4 Millenium Flat Blue Tree Hotels – Distante 6,2 km do Clube

Av. Borges de Medeiros, 3120 – Bairro Praia de Belas

Fones: (+55 51) 3026.2200 Email vendas@bluetree.com.br

Home: www.bluetree.com.br

Tel: (51) 3026.2200 | Fax: (51) 3026-6704 | Cel: (51)9674 6394 lsilva@bluetree.com.br

Reservas: 3018-1848 (SP) | demais localidades 0300-150500



- 1.5 Confort Inn Hotel (Rede Atlântica De Hotéis) – Distante 9,2 Km do Clube e próximo de bares e restaurantes**
Av. Loureiro da Silva, 1660– Bairro Cidade Baixa - Porto Alegre - RS - 90050-240
afavero@hoteldireto.com - www.atlanticahotels.com.br
Tel: (55 51) 2117-9008 Fax: (+55 51) 2117-9001
- 1.6 Intercity Premium – Distante 8 Km do Clube**
AV. Borges de Medeiros, 2105 – Bairro Praia de Belas – Porto Alegre
Fone/Fax: (+55 51) 3022.9100 / 0800.600.7700
Site: www.intercityhoteis.com.br - E-mail: poa.prm@intercityhotel.com.br
- 1.7 Coral Tower Express – Distante 7,8 Km do Clube.**
Av. Getúlio Vargas, 318 - Bairro Menino Deus - Porto Alegre, RS
51 3226.5536 express@coraltower.com.br
- 1.8 Hotel Continental Porto Alegre – Distante 10Km, fica em frente a rodoviária)**
Largo Vespasiano Júlio Veppo, 77 – Porto Alegre
Contato: Matheus Lemos
Fones: + 55 51 3027.1906 celular: +55 51 9515.1519
WWW.hoteiscontinental.com.br executivo1@hoteiscontinental.com.br
- 1.9 Metropolis Apart Hotel – Distante Km do Clube.**
Rua Leopoldo Bier, 311 – Bairro Santana - Porto Alegre - RS, 90620-100
51 3029.6353 reservas@metropolisaparthotel.com.br
- 1.10 Eko Residence Hotel**
Avenida Desembargador André da Rocha, 131, Porto Alegre
Fone: 51 3215.7737 <http://www.ekoresidence.com.br/novo/>
O Eko Residence é um hotel ecológico moderno que fica a 15 minutos de carro do Aeroporto Salgado Filho. Este utiliza energia solar e cisternas para causar o mínimo impacto ambiental possível.
- 1.11 Tulip Inn Centro Histórico**
Rua Senhor dos Passos, 105, Porto Alegre
<http://www.tulipinncentrohistorico.com/pt-pt>
tich.reservas@goldentulip.com.br
Telefone: +55 51 30130303 +55 5130130303 reservas: +55 11 2627 6363
O Tulip Inn Centro Histórico conta com acomodações equipadas com ar-condicionado e Wi-Fi gratuito. Está localizado em Porto Alegre, a 1,5 km da Estação de Metrô Mercado.
- 1.12 A listagem completa da rede hoteleira e informações sobre Porto Alegre estão nos sites:**
- Escritório Municipal de Turismo www.portoalegre.rs.gov.br/turismo
- Convention & Visitors Bureau Porto Alegre www.visitportoalegre.com



ANEXO G

SOLICITAÇÃO DE HOSPEDAGEM NO ALOJAMENTO DO CLUBE VELEIROS DO SUL

Data: ____/____/____

Venho solicitar as seguintes vagas em alojamento durante o [Campeonato Sul Brasileiro da Classe Optimist 2016](#)

Alojamento Masculino (Diária: R\$ 40,00 por pessoa)

	Tipo de Ocupante (Velejador ou técnico)	Nome	Clube	Chegada	Saída
1	() Velej () técnico				
2	() Velej () técnico				
3	() Velej () técnico				
4	() Velej () técnico				
5	() Velej () técnico				
6	() Velej () técnico				
7	() Velej () técnico				
8	() Velej () técnico				
9	() Velej () técnico				
10	() Velej () técnico				

Alojamento Feminino (Diária: R\$ 40,00 por pessoa)

	Tipo de Ocupante (Velejadora ou técnico)	Nome	Clube	Chegada	Saída
1	() Velej () técnico				
2	() Velej () técnico				
3	() Velej () técnico				
4	() Velej () técnico				
5	() Velej () técnico				
6	() Velej () técnico				
7	() Velej () técnico				
8	() Velej () técnico				

Utilize duas páginas, se necessário.

Estado/País: _____ Clube: _____

Nome do Capitão da Flotilha

Assinatura do Capitão da Flotilha